



COMUNIDAD SALUDABLE DE LA MONTAÑA, INC.

# Trabajando con Voluntarios de Salud

**¿Cómo Podemos Trabajar en Equipo?**

***Dar Vida Haití***

5/16/2011



Estimado Colaborador Voluntario:

COMUNIDAD SALUDABLE DE LA MONTAÑA es una organización sin fines de lucro registrada en Puerto Rico y en Haití, con el propósito de crear ambientes saludables proveyendo servicios de prevención, investigación y bienestar a las comunidades para el beneficio de los más necesitados.

Haití es un país con grandes retos de salud pública, existe más de 800,000 huérfanos, 1.2 millones de desamparados por el terremoto y una infraestructura de salud incapaz de servir a las personas indigentes, estas condiciones ofrecen una oportunidad para brindar el servicio compasivo que caracteriza a nuestras profesiones y oficios.

Nuestra Misión en Haití es construir un Hospital Escuela con los requisitos del proyecto nacional de recuperación de cara al futuro. El propósito de este documento es orientar y dirigir los esfuerzos de voluntarios médicos para motivar a tomar acción en la ayuda a una vasta población. Las diferentes categorías de servicios, pueden ser dentro de la preparación, respuesta y recuperación al desastre, la promoción, prevención de la salud y la inclusión social.

En estos momentos estamos en una etapa de creación de la propuesta para presentar a las entidades y autoridades competentes tan pronto sea posible y cualificar positivamente el Hospital. Uno de los requisitos primordiales es incluir 70 currículos médicos los cuales se utilizarán como parte de la presentación documental para colocar la propuesta en el desarrollo del Hospital Centinela “*Dar Vida Haití*”. La función de este hospital es controlar enfermedades, proveer una respuesta continua de vigilancia de infecciones a otros hospitales, un laboratorio científico móvil, farmacia, centro académico de educación, centro de telecomunicaciones en salud y una clínica móvil de rehidratación.

Le invitamos a leer el documento para recibir información acerca de los niveles de participación de voluntarios, le instamos a participar conforme a las etapas de desarrollo, donará un tiempo de labor promedio de no más de 32 horas al año en misiones y 8 horas en su actividad de apoyo.

**“DAR SALUD Y VIDA A HAITÍ”**

Emid Núñez Conde M.D

**FUNDADOR**



## PREFACIO

Según Tadateru Konoé presidente de la Cruz Roja Internacional en 2009 dijo “No hay vocación más alta que cuando una persona da su propio conocimiento, habilidades, tiempo o recursos a una persona en necesidad de ayuda o consuelo. Esto es el principio fundamental del voluntariado.”

Cada vez más estamos necesitados de esta clase de personas porque son las personas que hacen el cambio real en la reconstrucción de cualquier desastre, problema social o de salud. El voluntario promueve y construye que otros participen en grupos destinados a resolver problemas y dar soluciones a una situación determinante.

El pueblo de Haití ha sufrido la negación histórica de autodesarrollo al extremo de cualquier país en el mundo, tal vez su origen como nación fue la libertad pero la realidad es que en términos de la salud Haití es uno de los países más insalubres y desventurados del mundo.

Nuestra Misión es construir un hospital escuela el cual no será realizado con el protagonismo de una persona, ni tampoco el esfuerzo y recursos de miles de individuos, es la hazaña integrada de las comunidades creyentes de la fe cristiana y personas con buena voluntad que ponen ante la consideración de servicio su capacidad voluntaria para impartir compasión. Tal vez nunca se conozcan los individuos pero si la Fe que los impulsó a ellos.

Este es el proceso organizado para establecer las aportaciones del pueblo de Puerto Rico, Latinoamérica, Estados Unidos y las organizaciones e individuos para ***Dar Vida Haití***.

Por eso le invitamos a participar de este esfuerzo con sus dones, sin mirar a quien...

### ***Romanos 11:29***

*Porque irrevocables son los dones y el llamamiento de Dios.*



COMUNIDAD SALUDABLE DE LA MONTAÑA, INC.

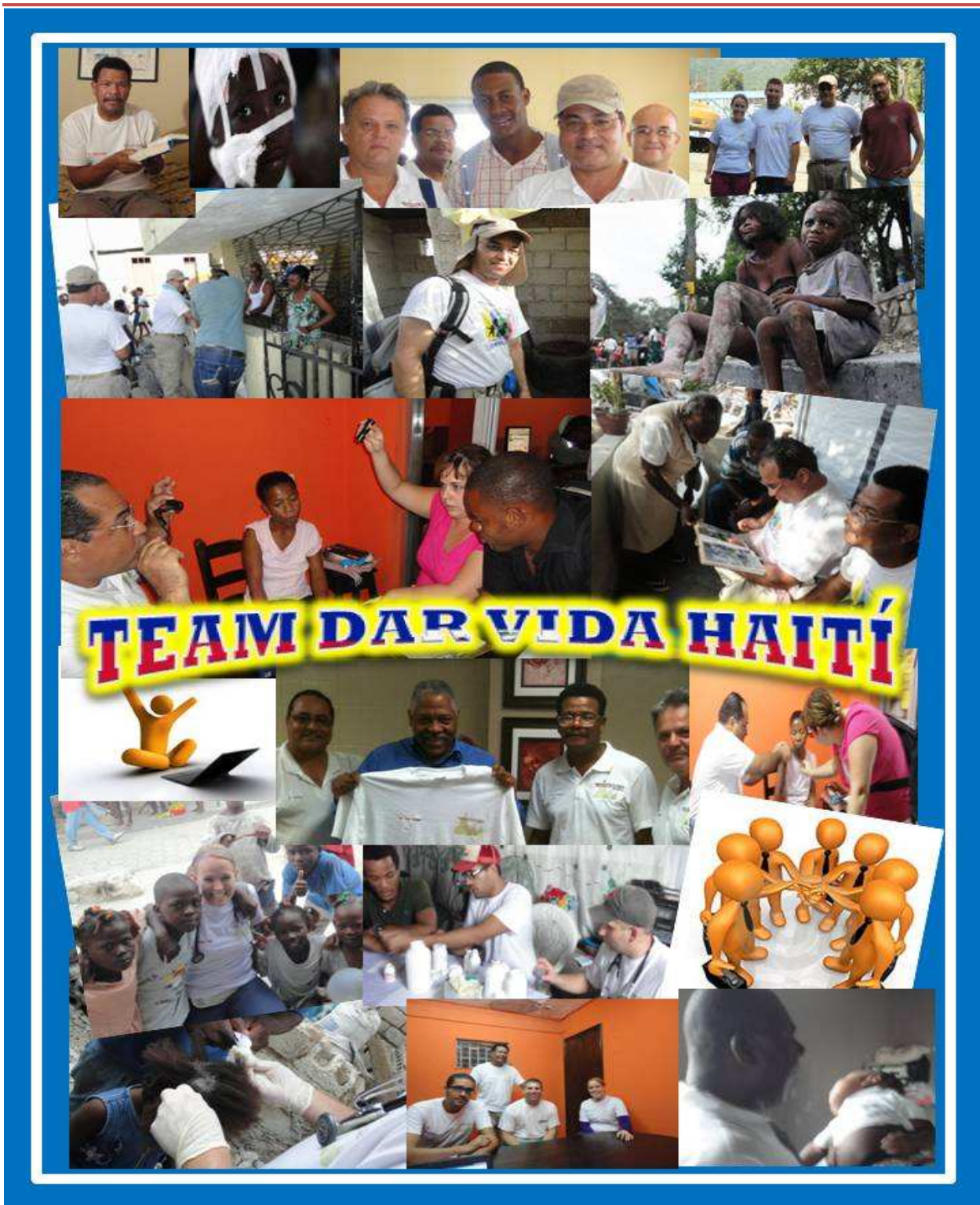

COMUNIDAD SALUDABLE DE LA MONTAÑA, INC.  
P.O. Box 1151 Utuado, Puerto Rico 00641 & Web Site [www.wix.com/emidnunezconde/Dar-Vida-Haiti](http://www.wix.com/emidnunezconde/Dar-Vida-Haiti)

& Email: [emidnunezconde@yahoo.com](mailto:emidnunezconde@yahoo.com) & Tel: (787) 933-7887



## TIPOS DE VOLUNTARIOS:

Existen varios niveles de voluntariado, ***Dar Vida Haití*** proporciona varios tipos para lograr un gran desempeño dentro del propósito de cada misión. **COMUNIDAD SALUDABLE DE LA MONTANA** proporciona la integración de varios niveles de servicios voluntarios utilizando el modelo de Cruz Roja:

- 1) **NIVEL DE AYUDA 1: Salvar vidas, proteger los medios de vida** y fortalecer la recuperación de desastres y crisis, las actividades incluyen respuesta a la emergencia, apoyo psicológico, proteger la vida y capacidad de construir.
- 2) **NIVEL DE AYUDA 2: Hábitos saludables y salvar vidas**, incluye una gran diversidad de actividades, primeros auxilios, respuesta a la emergencia, control de epidemias, programas de promoción y prevención, proveer cuidado psicosocial, proyecto de Telemedicina, educación médica y salud pública, apoderamiento de la comunidad a través de un desarrollo para los servicios reduciendo el riesgo lo más posible.
- 3) **NIVEL DE AYUDA 3: Promover la inclusión social y una cultura de no violencia y paz** en la misión Dar Vida Haití el voluntario trabaja proactivamente para lograr cambios de la sociedad en actitudes y reducir la negligencia. Abandono o el descuido que han tenido estas comunidades de personas vulnerables. Nuestros grupos de atención lo son mujeres, niños y ancianos. Incluye proporcionar servicios de acceso de salud conforme a las necesidades y abogar para mejorar los estilos de vida de las personas.
- 4) **NIVEL DE AYUDA 4: Servicios de Apoyo Generales** incluye apoyo administrativo, la recaudación de fondos, Sociedad Nacional de liderazgo, por ejemplo, miembros de la junta, apoyo administrativo, por ejemplo, contabilidad, recursos humanos, programa de apoyo a corto plazo, voluntarios de reclutamiento y administración, formación interna de equipos.

*Ocasionalmente estos niveles tienen una contribución de los voluntarios con destrezas, habilidades, prestación de servicios profesionales, movilización de recursos, administrativos, gobernanza y funciones de asesorías.*



*Panorama de Grupos de servicios*

Grupos de Servicios en el campo misionero	Descripción de servicios por grupo
De desastres, preparación, respuesta y recuperación	<ul style="list-style-type: none"> <li>• Preparación, actividades de planificación</li> <li>• Apoyo sicosocial</li> <li>• La reducción de desastres y la restauración de los medios de subsistencia</li> <li>• Peligro de vigilancia y alerta temprana</li> <li>• Actividades de sensibilización y educación de los Desastres</li> <li>• Apoyo a los huérfanos y los personajes vulnerables</li> <li>• Refugio de programación de solución</li> <li>• Distribución de ayuda de emergencia y la recuperación de los bienes Y servicios, por ejemplo. Alimentos y agua.</li> </ul>
Promoción de la salud, tratamiento y servicios sociales	<ul style="list-style-type: none"> <li>• Clínicas, el tratamiento y atención del VIH y el SIDA,</li> <li>• La malaria, el cólera la tuberculosis, las enfermedades del corazón, derrame cerebral, y materna y la salud del recién nacido</li> <li>• Control de enfermedades, por ejemplo, para las enfermedades infecciosas</li> <li>• Los programas de prevención (no educativos), por ejemplo, vacunas</li> <li>• La educación y la formación para el cambio de comportamiento</li> <li>• Atención en el hogar y el tratamiento</li> <li>• Primeros auxilios servicios</li> <li>• La gestión del agua y saneamiento</li> <li>• Programas de seguridad vial</li> <li>• Servicios sociales, por ejemplo, atención a los ancianos, personas sin hogar</li> <li>• y los usuarios de drogas</li> </ul>
Promoción de la inclusión social, y una cultura de la no violencia y la paz	<ul style="list-style-type: none"> <li>• Fortalecimiento de la sociedad civil</li> <li>• Actividades de servicios sociales de integración, por ejemplo, para los refugiados y migrantes</li> <li>• Voluntariado en la promoción y el desarrollo</li> <li>• La promoción de la paz, la tolerancia y la diversidad</li> <li>• Movilización social y promoción</li> </ul>
Servicios de Apoyo General	<ul style="list-style-type: none"> <li>• La recaudación de fondos</li> <li>• Sociedad Nacional de liderazgo, por ejemplo, miembros de la junta</li> <li>• Apoyo administrativo, por ejemplo, contabilidad</li> <li>• Recursos humanos</li> <li>• Programa de apoyo a corto plazo</li> <li>• Voluntarios de reclutamiento y administración</li> </ul>



*Destrezas requeridas por tipo de trabajo y desempeño*

Grupos de Servicios en el campo misionero	Ejemplos de habilidades especializadas necesarias de los voluntarios	Ejemplos de generales habilidades de los voluntarios necesarios
De desastres, preparación, respuesta y recuperación	<ul style="list-style-type: none"> <li>• Psicólogo</li> <li>• Logística coordinador</li> <li>• Ingeniero</li> <li>• medico</li> <li>• Arquitecto</li> <li>• Construcción director del proyecto</li> <li>• urbanista, constructores</li> </ul>	<ul style="list-style-type: none"> <li>• Apoyo administrativo / oficina asistente</li> <li>• Camión o taxista</li> <li>• Apoyo a los programas</li> <li>• Información gerente</li> <li>• Agrimensor</li> </ul>
Promoción de la salud, tratamiento y servicios sociales	<ul style="list-style-type: none"> <li>• Médico profesional (enfermera)</li> <li>• Epidemiólogos, estadísticos</li> <li>• Investigador principal</li> <li>• Ingeniero técnico (por ejemplo, el agua y saneamiento de apoyo.</li> <li>• Especialista en salud mental</li> <li>• Primeros auxilios instructor</li> <li>• La trabajador social con el grado o certificación</li> </ul>	<ul style="list-style-type: none"> <li>• Apoyo administrativo / oficina asistente</li> <li>• apoyo médico no técnicos</li> <li>• programas comunitarios de salud de los trabajadores</li> <li>• Apoyo a los programas</li> <li>• La trabajadora social sin título / certificación</li> </ul>
Promoción de la inclusión social, y una cultura de la no violencia y la paz	<ul style="list-style-type: none"> <li>• Especialista en educación (maestros, profesor)</li> <li>• Derecho Internacional Humanitario profesionales</li> <li>• Abogado</li> <li>• La trabajadora social con el grado o certificación</li> </ul>	<ul style="list-style-type: none"> <li>• Apoyo administrativo / oficina asistente</li> <li>• Comunidad organizador</li> <li>• Comunidad defensor</li> <li>• Apoyo a los programas</li> <li>• Los jóvenes de divulgación</li> <li>• La trabajadora social sin título / certificación</li> </ul>
Servicios de Apoyo General	<ul style="list-style-type: none"> <li>• Liderazgo de la función (miembro de la junta)</li> <li>• Contador</li> <li>• Especialista en Recursos Humanos</li> <li>• Comunicaciones / marketing / recurso la movilización de especialistas</li> </ul>	<ul style="list-style-type: none"> <li>• Apoyo administrativo</li> <li>• Recolector Local de fondos</li> <li>• Voluntarios de gestión</li> <li>• Voluntariado contratación</li> <li>• Voluntarios entrenador</li> </ul>



## DESARROLLO DEL HOSPITAL CENTINELA:

Nuestra misión es diseñar, desarrollar y construir un hospital móvil para servicios en cuatro temas prioritarios de la salud en Haití, el tema de las infecciones es uno solo, las enfermedades cardiovasculares y la diabetes, madres y niños y ancianos son los cuatro temas a tocar. Cuando llegemos a componer los cuatro temas si Dios permite, haremos un sistema integrado de salud que cubrirá una gran población de Haití.

El objetivo principal de la Continuación en la Respuesta del Sistema de Prevención y Control de Enfermedades Infecciosas (CRSP) y (CID) constituye una respuesta informada, inteligente y adecuada a la salud pública, especialmente a las enfermedades prevenibles y disipa los temores del público ante las epidemias. Se presenta una oportunidad propicia para vigilar e investigar los modelos de viabilidad de respuesta de emergencia para el bioterrorismo o la preparación biológica antes y después de los desastres sísmicos, incluida la posibilidad de que la ayuda humanitaria a Haití se convierta en un campo de estudio científico, utilizando la ciencia para el beneficio de la humanidad con el potencial de atender más de 200,000 personas al año.

Para nosotros la participación de los nativos es muy importante, significa que cada inversión en este hospital material financiera y académica será para el beneficio de la educación de nuevos profesionales de la salud en Haití, incluyendo a nuevos médicos y administradores. Para eso se realizara un proceso de desarrollo académico con la creación de una escuela educación médica y de salud pública que sea especializada para la situación de salubridad de Haití.

## METODOLOGÍA:

Este es un proyecto para llevar a cabo un sistema de respuesta continua para el control y la prevención de las enfermedades infecciosas, especialmente las enfermedades asociadas a la contaminación del agua y el medio ambiente de acuerdo con las siguientes intervenciones:

- 1) Unidad de Apoyo Móvil Centinela de otros hospitales.
- 2) Rehidratación civil y educación para la salud del sistema con clínicas de campo.
- 3) Unidad de respuesta rápida y control de enfermedades infecciosas de laboratorio y farmacia.
- 4) La unidad móvil de control de calidad de agua y el medio ambiente con el reciclaje.
- 5) La planta de energía renovable y sostenible.
- 6) Sistemas de Telecomunicaciones IT, multimedia y tácticas satélite
- 7) Apoyo del Sistema Automatizado de laboratorio





*Proceso de Desarrollo del Hospital*

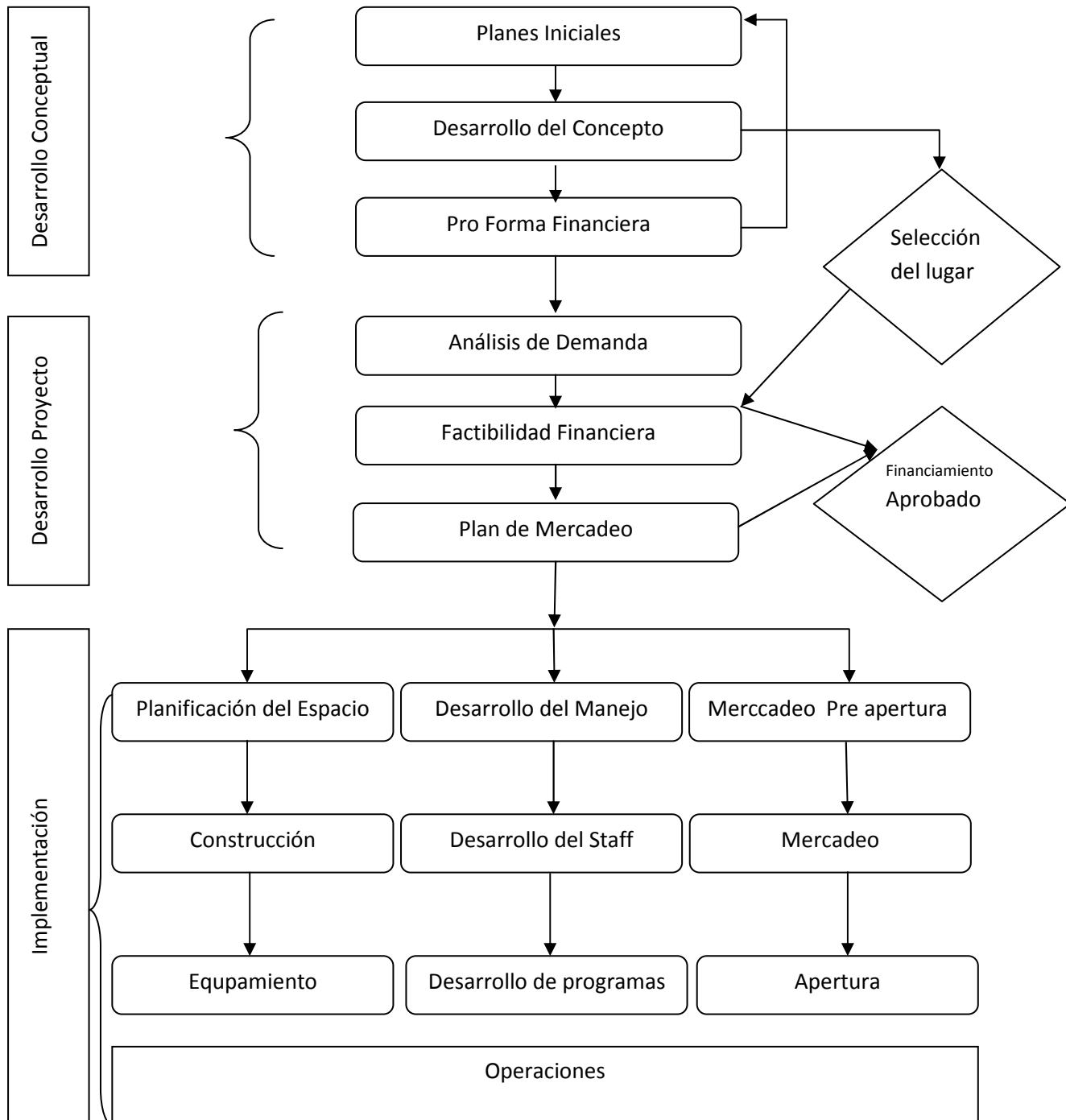

Fuente: Patton, Et al, Developing and Managing Health / Facilities, Page 78, 1989



FOTOS DEL HOSPITAL

# Clínica Hospital Centinela

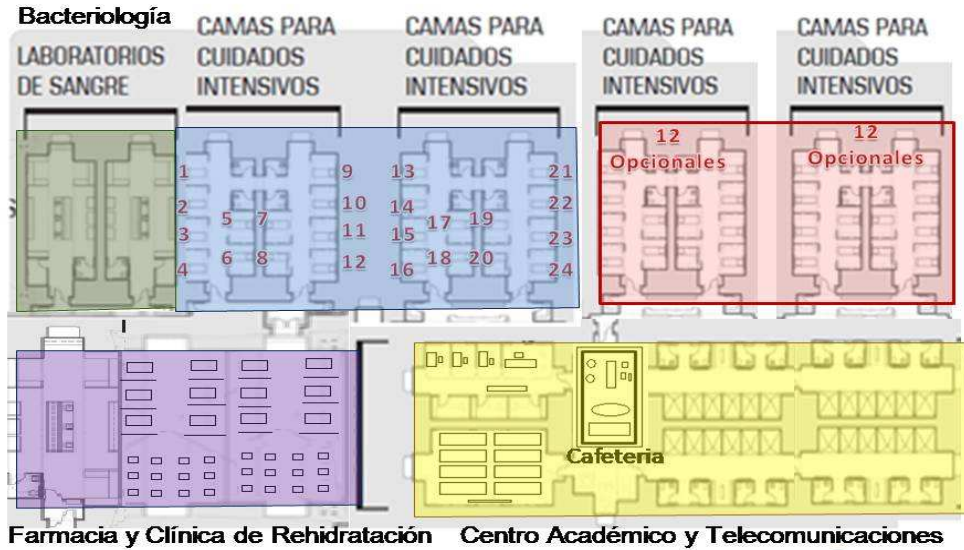

**Mobile Hospital Components**

- 55,360 SF - Current Healthcare Facility
- 3,645 SF - Motorist Mgmt. / Central Service
- 250 SF - Ambulance Entry
- 1,845 SF - Reception Corridor
- 3,330 SF - Public Corridors
- 7,035 SF - Surgical Suite - includes 4 O.R.'s, 4 Pre-Op, 4 back and 4 Recovery beds
- 5,085 SF - Imaging Suite - includes an MRI, CT Scan, Mammogram, and X-Ray (Radiology)
- 3,015 SF - ICU Suite - includes 8 patient beds
- 5,085 SF - Emergency Department - includes two trauma bays, and 2 urgent care beds
- 1,020 SF - Pharmacy
- 2,010 SF - Administration/Waiting
- 2,010 SF - Lab/Preception
- 4,020 SF - Acute Care In-Patient Services - includes 48 patient beds
- 4,020 SF - Cafeteria, Kitchen and Serving - does not include 2,100 SF dining period
- 3,015 SF - Entry Lobby, Waiting, Gift Shop
- 5,085 SF - On-Call Suite - includes men's and women's shower, urinals, mens and women's on-call rooms, and a reception lounge
- 50 double expandable units
- 3 single expandable units
- 7 storage containers
- 58 Total Units**

**Spevco** | **hord | coplan | macht** | **Monarch**

A Joint Venture - Providers of the Monarch Systems Mobile Hospital

**Spevco**  
The Special Vehicles Company (SPEVCO) began operations in 1973 producing vehicle accessories. Today, the business has evolved into a single source provider of custom vehicles for medical, law enforcement, retail and mobile medical facilities.

**hord | coplan | macht**  
Founded in 1977, Hord Coplan Macht is an award-winning Architecture, Interiors and Interiors design firm and a leading expert in healthcare and Mobile design. Based in Baltimore, Maryland, the firm's design team focuses on health care, education, education, landscape architecture and planning.

**Monarch Systems Mobile Healthcare**  
...providing mobility to the world of healthcare



## REFERENCIA:

- [1] The value Of Volunteers, A Publication of The International Red Cross Crescent Academic Network, 2011
- [2] Mc Kenzie Et al Planning, Implementing And Evaluating, Health Promotion Programs Second Edition, 1997 ISBN 0-205-20069-9
- [3] Patton, Et al, Developing and Managing Health / Facilities, Page 78, 1989 ISBN 0-87322-203-2
- [4] Backer HD, Bissel SR, Vugia DJ. Disease reporting from automated laboratory-based reporting system to a state health department via local health departments. Public Health Rep 2001;116:257–65.
- [5] Nkuchia , et al. Automated Laboratory Reporting of Infectious Diseases in a Climate of Bioterrorism. CDC. 2003 Digital version: (\*)